Jubilaeum

Przewodnik po modlitwie

Wezwanie do nawrócenia!

0 [PRZEMIENIĆ SWOJE ŻYCIE, ODNOWIĆ MISJĘ]

17 lutego

Środa Popielcowa

Czeterdzieści dni na podjęcie się zmiany swojego życia

Pustynia Castellazzo

Wielki Post 2021

Módlmy się razem ze św. Pawłem od Krzyża czerpiąc z jego doświadczenia w Castellazzo

Tekst biblijny

CZYTANIE Z EWANGELII
WG ŚW. MATEUSZA
(Mt 6, 1-6. 16-18)

W tym czasie Jezus powiedział do uczniów:

"Strzeżcie się, żebyście uczynków pobożnych nie wykonywali przed ludźmi po to, aby was widzieli; inaczej nie będziecie mieli nagrody u Ojca waszego, który jest w niebie.

Kiedy więc dajesz jałmużnę, nie trąb przed sobą, jak obłudnicy czynią w synagogach i na ulicach, aby ich ludzie chwalili. Zaprawdę, powiadam wam: ci otrzymali już swoją nagrodę.

Kiedy zaś ty dajesz jałmużnę, niech nie wie lewa twoja ręka, co czyni prawa, aby twoja jałmużna pozostała w ukryciu. A Ojciec twój, który widzi w ukryciu, odda tobie.

Gdy się modlicie, nie bądźcie jak obłudnicy. Oni lubią w synagogach i na rogach ulic wystawać i modlić się, żeby się ludziom pokazać. Zaprawdę, powiadam wam: otrzymali już swoją nagrodę. Ty zaś, gdy chcesz się modlić, wejdź do swej izdebki, zamknij drzwi i módl się do Ojca twego, który jest w ukryciu. A Ojciec twój, który widzi w ukryciu, odda tobie.

Kiedy pościcie, nie bądźcie posępni jak obłudnicy. Przybierają oni wygląd ponury, aby pokazać ludziom, że poszczą. Zaprawdę, powiadam wam: już odebrali swoją nagrodę. Ty zaś, gdy pościsz, namaść sobie głowę i umyj twarz aby nie ludziom pokazać, że pościsz, ale Ojcu twemu, który jest w ukryciu. A Ojciec twój, który widzi w ukryciu, odda tobie."

Oto Słowo Pańskie

Co możesz zrobić dla siebie?

JESUXPI PASSIO

Medytacja i tekst św. Pawła od Krzyża

(z Duchowego Dziennika)

Po raz kolejny przygotowujemy się do celebrowania liturgicznego okresu Wielkiego Postu. Wraz ze zbliżającymi się obchodami świąt Wielkiej Nocy, Bóg na nowo, przez słowa zapisane na kartach Pisma, wzywa do odnowy naszego życia. Przez czterdzieści dni Wielkiego Postu jesteśmy zaproszeni do podążania drogą Krzyża. Przez następnych pięćdziesiąt dni Wielkanocy będziemy trwać pełni Ducha, idąc śladami Chrystusa.

Czterdzieści dni łaski, tak jak czterdzieści dni Mojżesza na szczycie góry Synaj, gdzie zostało zawarte przymierze; jak czterdzieści lat pielgrzymki Izraelitów przez pustynię do ziemi obiecanej; jak czterdzieści dni Eliasza w drodze na spotkanie z Jahwe na górze Horeb; tak jak czterdzieści dni Jezusa na pustyni przed rozpoczęciem swojej działalności publicznej.

Powtarzającym się jak refren słowem Wielkiego Postu jest „*metanoia*", co oznacza "zmianę sposobu myślenia", tak aby „*stare ja*", które wciąż tkwi w tym co grzeszne, odwracając nas od ewangelii i od dobrej nowiny Wielkanocy, przemieniło się w „*nowe ja*", powołane do pełnego życia podążając drogą Jezusa. Podczas okresu Wielkiego Postu jesteśmy wezwani do jeszcze większego zaangażowania w modlitwę, do uważniejszego słuchania Słowa Bożego, do odnowienia naszego chrztu i do celebrowania naszego pojednania z Bogiem, z naszymi braćmi i siostrami, z sobą samym i z całym stworzeniem.

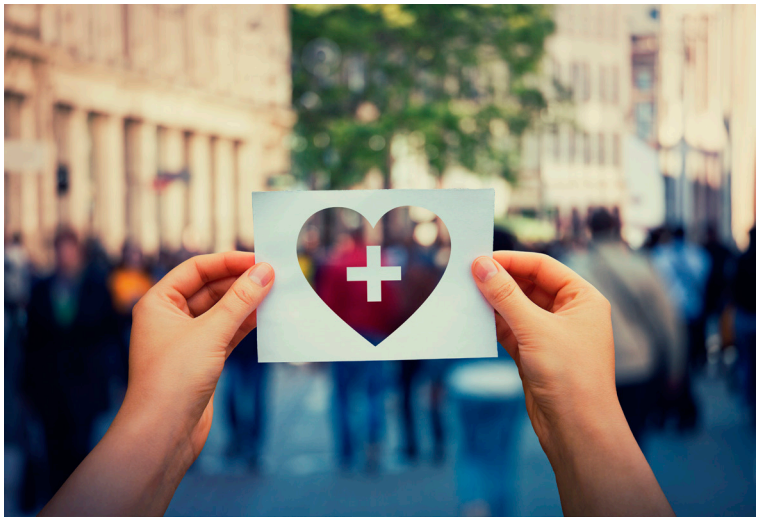

Módlmy się razem ze św. Pawłem od Krzyża czerpiąc z jego doświadczenia w Castellazzo

JESUXPI PASSIO

Droga wielkopostna zaczyna się od znaku posypania głów popiołem, podczas którego słyszymy jedno z następujących zdań: „*Nawracajcie się i wierzcie w Ewangelię*" (Mk 1, 15) bądź „*Prochem jesteś i w proch się obrócisz*" (Rdz 3, 19). W tych gestach i wypowiadanych słowach uchwycone zostały nietrwałość życia ziemskiego, potrzeba nawrócenia i przyjęcia Ewangelii oraz zapowiedź nowego życia, które niesie Wielkanoc. Pewna część nas musi zostać stracona - stare ja - aby narodziło się nowe życie w Chrystusie. Wielki Post kończy się w Wigilię Paschalną ogniem, światłem i wodą, symbolami nowego życia zmartwychwstałych.

W dzisiejszej Ewangelii Jezus wymienia trzy obszary bądź aspekty naszego życia, na które powinniśmy zwrócić szczególną uwagę podczas Wielkiego Postu - Bóg (modlitwa), bliźni (jałmużna) i my sami (post). Każdemu z tych trzech obszarów powinniśmy poświęcić szczególną uwagę, aby nie pozostać jedynie na powierzchownym poziomie rutyny i hipokryzji. Zamiast zabiegać o prestiż, władzę lub przywileje, powinniśmy rozwijać bliską relację z Ojcem, który zna nas na wskroś oraz pracować nad relacjami z naszymi braćmi i siostrami.

Dlatego, ofiarowując jałmużnę: „*nie trąb przed sobą*", aby zostać zauważonym przez innych, lecz raczej „*niech nie wie lewa twoja ręka, co czyni prawa*", a Ojciec wam wynagrodzi. W odniesieniu do naszego bliźniego musimy okazywać miłość, która nie jest jedynie na pokaz, ale wypływa z prawdziwej i bezinteresownej miłości.

Na modlitwie nie zachowuj się tak, „*aby się ludziom pokazać*"; raczej „*wejdź do swojej izdebki [...] i módl się*". Ojciec ci odpłaci.

Jubilaeum

Przewodnik po modlitwie

Módlmy się razem ze św. Pawłem od Krzyża czerpiąc z jego doświadczenia w Castellazzo

Modląc się powinniśmy stawać twarzą w twarz z Bogiem w sposób, który nie zamyka się jedynie na zewnętrznych słowach i gestach, ale wypływa z serca.

Odnośnie postu: „*Nie bądźcie posępni*", aby inni wiedzieli, że pościcie, raczej „namaść swoją głowę", a Ojciec ci wynagrodzi. Dla nas post to możliwość poznania samego siebie, praca nad samokontrolą, umiejętnością wyrzeczenia się wartości drugorzędnych na rzecz wartości Królestwa Bożego.

> W tym roku Wielki Post w Rodzinie Pasjonistycznej przeżywamy w ramach Roku Jubileuszowego trzeciego stulecia powstania naszego Zgromadzenia Męki Pańskiej. Hasłem przewodnim jest: „Odnowić naszą misję: wdzięczność, proroctwo i nadzieja" ze szczególnym wspomnieniem Męki Pańskiej. Nie świętujemy naszej wielkości i naszych sukcesów, naszej samowystarczalności; celebrujemy Boże błogosławieństwa, które otrzymaliśmy w ciągu tych trzech stuleci i wierność niezliczonych braci pasjonistów, którzy swoim życiem i misją, pomimo swojej ludzkiej słabości i kruchości, zachowali wdzięczną pamięć o *„Męce Chrystusa, największym i zdumiewającym dziele Bożej miłości"*(św. Paweł od Krzyża) .

Dokładnie trzysta lat temu Paweł Danei (od Krzyża) spędził czterdzieści dni rekolekcji w samotności i ciszy celi zakrystii św. Karola w Castellazzo, od 23 listopada 1720 do 1 stycznia 1721, podczas których spisał Regułę przyszłego Zgromadzenia (2-7 grudnia). To doświadczenie zupełnego odosobnienia pomogło mu zdystansować się od rzeczywistości, spojrzeć w głąb własnego serca, a tam odkryć Boga, bliźnich, świat i historię w swojej prawdziwej istocie.

W tych dniach tak pisze w swoim Duchowym Dzienniku:

"W sobotę, która była pierwszym dniem mojego kupienia u św. Karola, przyjąłem niegodnie Komunię Świętą, nie byłem ni szczególnie skupiony, ani rozproszony. Przez resztę dnia odczuwałem wewnętrzny smutek [...] jest to pewne cierpienie w sercu i w duchu zmieszane z tajemnymi pokusami, które zaledwie się rozpoznaje i z tego powodu zasmucają ogromnie duszę. Nie wie się, że tak powiem, gdzie się jest, do tego stopnia, że nie dostrzega się żadnej zewnętrznej oznaki modlitwy. Wiem dobrze, że Bóg mnie poucza, że one oczyszczają duszę. Wiem, że przez miłosierdzie naszego Drogiego Boga nie chcę znać niczego innego, ani kosztować innej uciechy, a tylko pragnę być ukrzyżowany z Jezusem". 23 listopada 1720

TEGOROCZNY WIELKI POST ORAZ JUBILEUSZ OBCHODZIMY ZE SZCZEGÓLNĄ UWAGĄ ZWRÓCONĄ KU OBECNEJ SYTUACJI GLOBALNEJ WYWOŁANEJ PRZEZ PANDEMIĘ. W CIENIU CHOROBY, ŚMIERCI, NIEPEWNOŚCI I KRYZYSU GOSPODARCZEGO. TRZY RZECZYWISTOŚCI WZYWAJĄ NAS DO NAWRÓCENIA, DO ODNOWIANIE ŻYCIA I MISJI, DO ZWRÓCENIA SIĘ KU TEMU CO FUNDAMENTALNE, DO POWROTU DO SIEBIE, DO NASZYCH KORZENI NASZEJ TOŻSAMOŚCI PRZEZ PODĄŻANIE ZA UKRZYŻOWANYM I ZMARTWYCHWSTAŁYM.

Jakie znaczenie ma dla mnie czas Wielkiego Postu/ jubileuszu/ pandemii?

W jakim duchu i z jakim nastawieniem przeżywam ten czas?

Jakie owoce chciałbym żeby on przyniósł?

Czyn

[INTROSPECJA]

Przygotuj popiół lub ziemię na podłodze w miejscu, w którym się modlisz. Gdy nadejdzie czas, uczestnicy, pojedynczo, podchodzą do popiołów lub ziemi. Przy ich użyciu kreślą odpowiedź na poniżej przedstawione pytanie (lub inne, podobne, które chcą sobie zadać):

Co pragniesz aby wydarzyło się w TOBIE podczas tego Wielkiego Postu, aby odnowić własne życie, a wraz z nim naszą wspólną misję?

Kiedy dany uczestnik napisze odpowiedź i poświęci chwilę na szczerą refleksję, rozprasza popiół, pozostawiając miejsce dla następnej osoby.

Przewodnik po modlitwie

Módlmy się razem ze św. Pawłem od Krzyża czerpiąc z jego doświadczenia w Castellazzo

Modlitwa

Środa Popielcowa:
Czas spalić na stosie samolubstwo i głupotę. Czas obrócić w proch moją wieżę Babel, zejść na dół, na ziemię i wyciągnąć dłoń ku potrzebującym. Czas uciszyć wewnętrzny hałas, aby usłyszeć Twój głos.

Środa Popielcowa:
Jak popiół, muszę znaleźć się w sercu pieca Twojego Ducha i zostać przemieniony zgodnie z Twoją wolą. Chociaż jestem popiołem, wiem, że mogę się odnowić. I chcę to zrobić z Twoją pomocą.

Środa Popielcowa:
Czterdzieści dni, abym Cię odnalazł, i uświadomił sobie, że czekasz na mnie u moich drzwi. Czterdzieści dni błagania o przebaczenie i wyrzeczeń od rzeczy, które są dla mnie zbyteczne, a których mogą potrzebować inni. Czterdzieści dni, uważnego wsłuchania się w Twoje Słowo. Niech stanie się ono Chlebem, który nasyca; a Twoje przebaczenie, niech mnie odnawia.

Środa Popielcowa:
Niech ta odrobina popiołu na moim czole stanie się symbolem powrotu na Bożą ścieżkę; nie ma innej drogi niż Bóg. Dziś zaczynam podróż powrotną do Twojego domu.

Wielki Post

Jubilaeum

JESUXPI PASSIO